

IMPLEMENTACE OZNAČENÍ „ADRESA ÚŘADU“ DO AGENDOVÉHO INFORMAČNÍHO SYSTÉMU EVIDENCE OBYVATEL

(v souladu se zákonem č. 456/2016 Sb., kterým se mění zákon č. 133/2000 Sb., o evidenci obyvatel a rodných číslech a o změně některých zákonů (zákon o evidenci obyvatel), ve znění pozdějších předpisů, a další související zákony)

Pokyn pro obecní úřady

TRVALÝ POBYT NA ADRESE ÚŘADU

Problematiku trvalého pobytu státních občanů České republiky (dále jen „občan“) upravuje zákon č. 133/2000 Sb., o evidenci obyvatel a rodných číslech a o změně některých zákonů (zákon o evidenci obyvatel), ve znění pozdějších předpisů. Co se rozumí místem trvalého pobytu, uvádí § 10 odst. 1 zákona o evidenci obyvatel. Místem trvalého pobytu je

a) adresa místa pobytu občana v České republice, kterou si občan zvolí, v objektu, který je označen číslem popisným nebo evidenčním, popř. číslem orientačním, a který je určen k bydlení, ubytování nebo individuální rekreaci,

nebo

b) adresa sídla ohlašovny; zákon č. 456/2016 Sb. formálně doplňuje s účinností k 1. červnu 2017 sídlo ohlašovny o sídlo zvláštní matriky a dále připojuje dovětek, že toto sídlo ohlašovny nebo zvláštní matriky je v agendovém informačním systému evidence obyvatel (dále jen „AISEO“) „označeno jako adresa úřadu“.

Podmínky, za nichž občan hlásí místo svého trvalého pobytu, uvádí § 10 odst. 6 zákona o evidenci obyvatel. Občan je povinen prokázat svou totožnost, vyplnit a podepsat přihlašovací tiskopis a doložit své užívací právo k objektu, na jehož adresu se k trvalému pobytu hlásí.

Adresa úřadu může být občanovi jako adresa místa jeho trvalého pobytu zaevidována pouze z moci úřední, dojde-li k naplnění zákonných podmínek. V takovém případě hovoříme o „trvalém pobytu na adrese úřadu“. Trvalý pobyt na adrese úřadu je zaevidován k těmto osobám:

- a) nalezené dítě,
- b) dítě narozené v režimu utajeného porodu,
- c) narozené dítě, jehož matka ani otec nemají na území České republiky platný trvalý pobyt (jsou cizinci nebo občany s ukončeným trvalým pobytem) nebo sami mají trvalý pobyt na adrese úřadu,
- d) osvojené dítě, jehož osvojitelka ani osvojitel nemají na území České republiky platný trvalý pobyt (jsou cizinci nebo občany s ukončeným trvalým pobytem) nebo sami mají trvalý pobyt na adrese úřadu,
- e) dítě, které nabylo státní občanství České republiky určením otcovství a jehož otec, občan, má ukončený trvalý pobyt nebo trvalý pobyt na adrese úřadu,
- f) občan, v jehož případě bylo rozhodnuto o zrušení údaje o místu trvalého pobytu,
- g) občan, který nabyl státní občanství České republiky,
- h) občan, který měl ukončený trvalý pobyt a který se nemůže „po návratu ze zahraničí“ přihlásit k trvalému pobytu podle § 10 odst. 6 zákona o evidenci obyvatel.

Zákon o evidenci obyvatel neumožňuje, aby si občan sám zvolil trvalý pobyt na adrese úřadu. V případě, že se v sídle úřadu nacházejí bytové jednotky, ve kterých jsou nahlášeni občané k trvalému pobytu, nejedná se u těchto občanů o trvalý pobyt na adrese úřadu.

VYGENEROVANÝ JMENNÝ SEZNAM A PRÁCE S NÍM

Vygenerované jmenné seznamy byly vytvořeny pro obce, u kterých je adresa úřadu shodná s adresou hlášenou občany, tj. že se na adresách, na nichž tyto obce sídlí, nacházejí zároveň bytové jednotky (např. byt správce, učitele či lékaře). Vytvořené seznamy jsou rozesílány ke zpracování jednotlivým obecním úřadům.

Seznamy jsou zpracované do tabulek ve formátu aplikace Microsoft Excel a obsahují osobní údaje vedené v AISEO k občanům, o nichž se lze důvodně domnívat, že jsou hlášeni k trvalému pobytu na adrese úřadu. Ke každému občanovi jsou v tabulce uvedeny jeho jmenné údaje, rodné číslo, adresa místa trvalého pobytu (zkratka „č. d.“ vyjadřuje číslo domovní, tj. číslo popisné nebo číslo evidenční, zkratka „č. o.“ vyjadřuje číslo orientační) a datum počátku trvalého pobytu na této adrese. Zahrnuty jsou i údaje o kraji a obci s rozšířenou působností příslušných podle místa trvalého pobytu.

Poslední dva sloupce tabulky jsou nevyplněny a slouží k doplnění údajů obecním úřadem. Do sloupce označeného jako „Adresa úřadu ANO/NE“ obecní úřad vždy vepíše buď „ANO“, jedná-li se o občana s trvalým pobytem na adrese úřadu (např. zrušení trvalého pobytu), nebo „NE“, nemá-li občan trvalý pobyt na adrese úřadu (bydlí v bytové jednotce na adrese sídla úřadu).

Do posledního sloupce s označením „Poznámka“ pak obecní úřad uvede správnou či aktuální adresu místa trvalého pobytu či správný údaj o datu počátku trvalého pobytu, jsou-li údaje zpracovávány v AISEO a vygenerované do tabulky nesprávné. Může se jednat o případ, kdy nedošlo k zaznamenání změny adresy sídla úřadu do AISEO.

Obecní úřad musí při zpracování seznamu a šetření údajů o trvalém pobytu každého jednotlivého občana vycházet především z přihlašovacích lístků k trvalému pobytu, které sám vede v manuální evidenci. Může se jednat o přihlašovací tiskopis daného občana se záznamem o změně místa trvalého pobytu, přihlášení k trvalému pobytu po návratu ze zahraničí nebo zrušení údaje o místě trvalého pobytu, ale i o přihlašovací lístek rodiče dítěte, jehož trvalý pobyt je prošetřován. Z něho pak může být ověřeno, že rodič dítěte má trvalý pobyt na adrese úřadu, a dovodit, že trvalý pobyt na adrese úřadu má i dítě.

V rámci šetření lze využít i údaje AISEO. Formulář Czech POINT Využívání údajů z agendového informačního systému evidence obyvatel ohlašovnou /M36/ umožňuje využít i údaje o změnách, které byly v rámci datového záznamu evidovány. Z nich pak lze vyčíst např. tu skutečnost, že občan nabyl státní občanství České republiky. Aby formulář poskytl tyto údaje, je třeba v úvodní části formuláře označit zaškrtnutím poskytnutí všech údajů, případně všech předchozích údajů.

Takto zpracovaný seznam obecní úřad předá příslušnému obecnímu úřadu obce s rozšířenou působností k dalšímu zpracování v AISEO.

Je na možnostech každého jednotlivého obecního úřadu, zda seznam zpracuje rukopisně nebo pomocí výpočetní techniky a zda zpracovaný seznam předá obecnímu úřadu obce s rozšířenou působností osobně, elektronicky prostřednictvím datové schránky nebo v listinné podobě prostřednictvím poskytovatele poštovních služeb. Obecní úřad by však měl konat bezodkladně, neboť je v zájmu všech subjektů využívajících data AISEO, tj. i jeho samotného, aby mohlo být označení adresy úřadu do AISEO zavedeno v co nejkratším termínu.

Tisk seznamu

Bude-li seznam zpracováván rukopisně, doporučujeme jej, pro přehlednější práci s ním, před vtištěním upravit.

Soubor s vygenerovaným seznamem otevřeme v počítači a z nabídky „Soubor“ v horní části obrazovky vybereme položku „Tisk“, čímž se zobrazí možnosti pro nastavení tisku.

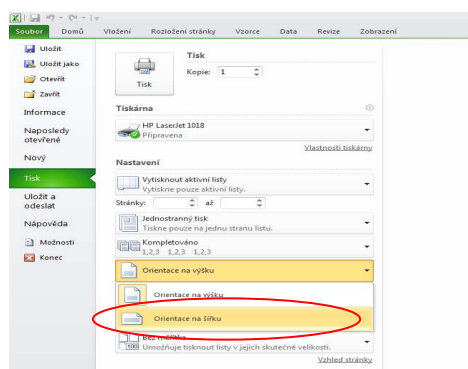

Nejdříve upravíme rozložení stránky pro tisk. Kliknutím na „Orientace na výšku“ se rozvine nabídka s výběrem „Orientace na výšku“ a „Orientace na šířku“. Kliknutím na „Orientace na šířku“ provedeme výběr a nastavení této možnosti.

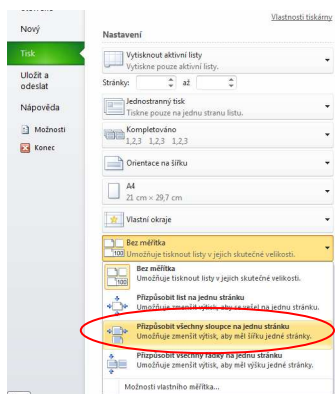

Následně nastavíme požadavek vytisknout všechny sloupce tabulky na jednu stránku. Klikneme na přednastavenou možnost „Bez měřítka“, čímž se rozvine nabídka všech možností k výběru. Klikem vybereme a nastavíme možnost „Prizpůsobit všechny sloupce na jednu stránku“.

Sloupec seznamu označený jako „Poznámka“ slouží k vepsání správných či aktuálních údajů, jsou-li odlišné od vygenerovaných údajů. Budou-li takové údaje dopisovány, je vhodné ještě před tiskem upravit šířku sloupce „Poznámka“, aby pro provedení zápisu poskytl dostatek místa. Na šedé liště s písmenným označením jednotlivých sloupců ukážeme kurzorem myši na konec sloupce, který má být rozšířen, šipka kurzoru se změní v „↔“, stiskneme levé tlačítko myši a pohybem myši doprava sloupec roztáhneme na požadovanou velikost. Následně upravíme rozložení stránky pro tisk a nastavíme tisk všech sloupců na jednu stránku.

ČÍSELNÍK ADRES ÚŘADŮ V AISEO

Součástí AISEO je číselník adres úřadů, obsahující adresy sídel jednotlivých ohlašoven a adresu sídla zvláštní matriky. Adresy nastavené v tomto číselníku jsou pak automatickými procesy zapisovány jako adresy místa trvalého pobytu, je-li evidováno např. zrušení údaje o místu trvalého pobytu.

Tento číselník je v současné době upravován Ministerstvem vnitra ručně na základě oznámení samotných obcí o změně adresy jejich sídla. Adresa sídla obce je referenčním údajem registru osob, a proto lze v číselníku AISEO nastavit jako adresu úřadu pouze takovou adresu, která je jako adresa sídla obce vedena jako referenční údaj registru osob.

Ohlašovnou se ve smyslu ustanovení § 2 písm. d) zákona o evidenci obyvatel rozumí obecní úřad, v hlavním městě Praze a v územně členěných statutárních městech úřad městské části nebo městského obvodu, pokud tak stanoví statut daného města. Z dikce tohoto ustanovení tedy vyplývá, že sídlem ohlašovny není sídlo pracoviště vykonávajícího agendu evidence obyvatel, ale sídlo obecního úřadu, úřadu městské části či úřadu městského obvodu, resp. sídlo obce, městské části či městského obvodu.

V seznamech, jež byly koncem prosince 2016 rozeslány krajským úřadům a v průběhu měsíce ledna 2017 vráceny zpět Ministerstvu vnitra, byla nová adresa úřadu vyznačena u 148 obcí. Ministerstvo vnitra všechny tyto adresy prověřilo vůči registru osob a adresy, jejichž správnost a aktuálnost byla v registru osob ověřena, nastavilo v příslušném číselníku AISEO.

Postup zavedení nové adresy sídla obce

Obce, k nimž krajské úřady v seznamech uvedly novou adresu sídla, kterou se však nepodařilo Ministerstvu vnitra v registru osob ověřit a nemohla tak být v číselníku AISEO nastavena, musí nejprve zaktualizovat své adresní údaje v registru osob.

Přenastavit adresu sídla obce v registru osob lze dvěma způsoby:

a) lokální administrátor zaktualizuje údaje obce v Seznamu orgánů veřejné moci, prostřednictvím aplikace Správa dat (<https://www.czechpoint.cz/spravadat/>),

nebo

b) obec požádá o změnu svých údajů v Seznamu orgánů veřejné moci prostřednictvím elektronického formuláře aktualizace udaju OVM.zfo, dostupného na adrese <http://seznam.gov.cz/ovm/welcome.do?part=documentation>).

V tomto případě obec nejprve požádá o poskytnutí k ní aktuálně evidovaných údajů, na základě čehož obdrží do své datové schránky datovou zprávu a formulář s těmito údaji. Tyto údaje může podle potřeby změnit. Změní-li adresu sídla obce, musí nově zadanou adresu ověřit vůči registru územní identifikace, adres a nemovitostí. V dalším kroku pak obec požádá o provedení vyznačených změn a potvrdí správnost změněných údajů. Výsledek zpracování obdrží obec do své datové schránky. Postup, který je třeba dodržet, je podrobně uveden přímo v dotčených formulářích.

Nová adresa sídla obce se promítne v Seznamu orgánů veřejné moci a v informačním systému datových schránek a následně je propsána do registru osob.

Obec o této změně musí následně informovat Ministerstvo vnitra. Po jejím oznámení bude bezodkladně přenastavena adresa úřadu v číselníku AISEO. Informaci o změně adresy úřadu je třeba adresovat odboru správních činností Ministerstva vnitra, který poté o přenastavení adresy uvědomí příslušný obecní úřad obce s rozšířenou působností, aby přijal potřebná opatření na úseku evidence obyvatel a úseku občanských průkazů.

KONTAKTY

V případě potřeby doplňujících či upřesňujících informací kontaktujte zástupce odboru správních činností Ministerstva vnitra.

	telefon	e-mail
Ing. Lucie Mládková	974 817 255	lucie.mladkova@mvr.cz
Ing. Petra Konečná	974 817 268	petra.konecna@mvr.cz
Mgr. Iva Komžíková	974 817 228	iva.komzikova@mvr.cz

Zpracoval: odbor správních činností MV, březen 2017